# 閩報

◎售報價目◎
本年每禮拜出報三次凡拜二拜四拜六皆出報日期禮拜日停印計全年出報一百五十張報費全年售大洋二元一角半年一元一角一季六角每月二角零售五號以上每張紫銅錢二枚半零賣四枚外埠另加寄費全年七角五占半年三角七占五惟屬香港南洋郵費倍算
發行所　閩報館　福州南台泛船浦（廣東館對面）（電話一百三十一號）
省城總督口壽人氏藥房內　閩報分館（電話　號）

◎各處代售◎
總督口新書館總派報處
鼓樓前益記書局
省城武院前橋泉香
省城格致書院內李漢漢
省城南街宏文閣
湖北會館對面隱林古玩舖
霞浦街遠香堂西藥房
連江江南橋盧宅
古田一保福音堂
延平府益記代報行
建甯府大市街乾泰茂行
建甯縣城內懷略公
建陽縣治前王子駿
崇安水東門泰亨京果店
興化涵江義裕蔴采行
莆田縣西學堂林杏農
泉州相公巷醉月軒
泉州南街耶穌教書局
仙遊龍井街保安西藥房
廈門鼓浪嶼尋源書院
廈門租棣井方壽生寓
漳州福興雜貨店
龍巖州銅鉢巷同仁棧
福甯府中學堂
永福縣沙濟街何宅
福安縣濟生堂醫局

第壹仟肆佰伍拾伍次　本報捌頁

大清郵政局特准掛號認為新聞紙類
明治三十四年六月十九日第三種郵便物認可

本月出報期

| 華曆六月 | 東曆七月 |
|---|---|
| 初一 | 初七 |
| 初三 | 初九 |
| 初六 | 十二 |
| 初八 | 十四 |
| 初十 | 十六 |
| 十三 | 十九 |
| 十五 | 廿一 |
| 十七 | 廿三 |
| 二十 | 廿六 |
| 廿二 | 廿八 |
| 廿四 | 三十 |
| 廿七 | (八月)初二 |
| 廿九 | 初四 |

## 論說

### 奴隸篇

箴

立乎大地球之上。而生於中國。嗣數百代奴隸之宗祖。守四千年奴隸之慣習。落二十世紀奴隸之塵劫。具數十種奴隸之形骸。無怨無尤。泄泄沓沓。遂使舉國腐敗。坐待滅亡。其始也。耗國民之精神。飲國民之膏血。其繼也。不能以一人維持縹搖之大厦。幾令傾國爲奴。此今日中國之情形。固爲奴隸之中國。而非國民之中國也。今中國言開會矣。言請速開國會矣。國會請願書。第二上而無效矣。請願代表團。又準備第三次請願書而將上矣。然非破數千年奴隸之風俗。而以國民之風俗化之。滅四萬萬奴隸之思想。而以國民之思想代之。革數百代奴隸之制度。而以國民之制度更之。吾恐請願速開國會者。持倡愈力。而國會愈無速開之望。以國民少而奴隸多也。以請願國會。僅有少數之國民。而反對請願國會。實有多數之奴隸也。請願速開國會。爲國民之天職。因有第二次請願無效之批諭。對於準備第三次請願之。舉遂不贊成。而不憚與。公理爲懷。此奴隸之劣根性。深中於腦筋者之意見。而所謂縉紳先生。老成持重者。無不皆然然。此輩腐氣已深。無足責也所可怪者。素亦自命爲有幹才。有智識之人物。乃竟迎合縉紳先生之意旨。亦表其老成持重之態度。而顯與公理爲敵。而不贊成。以爲失一般社會之感情。莫須有也。致而斷斷不可與縉紳先生之意旨有背。失其歡心。此輩爲利祿勢位計則得矣。其如自居之人格何。吾無以名之。名之曰奴隸之奴隸。然吾揣不贊成請願者之心理。約有兩派。其一必抱種族革命思想。謂非大破壞。必無大建設。對於請願之舉。而不願爲者。其一必抱急激主義。謂非以炸彈造成大恐怖景象。必不爲力。對於請願之舉。而不屑爲者。縉紳先生之不贊成。其屬於何派乎。吾不敢知。然縉紳先生。其果具有以上兩派之心理乎。則亦不世出之英雄。而爲記者。所驚歎不遑者矣。又何敢以奴隸誣縉紳先生。更何敢以奴隸之奴隸。誣黨於縉紳先生之餘乎。雖然欲脫奴隸之羈制。必先提倡獨立之國民。如孤軍陷重圍。以人自爲戰之心。作背城借一之舉。又何慮國會之不能速開哉。特未稔一般國民。其甘以奴隸自處否耶。

## 轅門節錄

○六月初三日　藩臺尚　提學司姚　臬臺鹿俱稟見　通判曹希鐸　鹽場徐善澄　章運昌俱稟明調驗期滿出局　知縣錫璋　縣丞鄭一龍　沈克培俱稟銷調驗局監視差　知縣章光貴稟明奉委讞局稽審差　截取直隸州州同容啓蕃自京來閩稟到稟假　縣丞王道稟銷赴汀州府屬催造預算表册兼催辦地方自治差稟到稟銷差　委署邵武左營參將滕家華稟上衙門　汀州右營把總章煥文稟明調驗期滿出局

督憲牌示照得汀州右營遊擊張鵬飛撤任遺缺查有候補遊擊吳邦棟堪委署理特示

藩憲牌示照得准補閩清縣典史王書圖應飭赴任供職又迎仙巡檢林錫祺據請銷假仍應回任供職又署福鼎縣典史錢松齡調省差委遺缺輪應試用典史楊毓麒委署又署留五𡉏巡檢王金鑑調省差委遺缺輪應試用巡檢王景義委署水口寨巡檢史麟調省差委遺缺輪應儘先巡檢鍾夢齡委署又武平縣典史尹尚聘病故遺缺輪應試用典史左景周委署特示

○初四日　福州府曹　閩縣韓俱稟見　府經歷彭鴻玉稟銷守催邵武府屬地丁銀兩差　縣丞吳祖源稟銷催興永兩屬地丁銀兩差　縣丞程經邦稟明初三日調驗期滿出局　考職典史郭曾城稟明核對筆蹟　指分福建從九品劉祖稟驗看　從九品朱霞稟假赴上游措資　委邵武左營參將滕家華稟上衙門　署汀州中營遊擊劉先發稟見稟謝牌示稟辭　委署汀州右營遊擊吳邦棟稟謝牌示　船政鑄鐵廠監工陳才端　鍋爐廠監工王維楨　拉鐵廠監工王桂芳　繪事院教習李壽萱俱稟明調驗期滿出局稟明回工　補昨日　縣丞劉鎮瑚稟明卸辦漳州琯頭稅釐分局稟到　典史呂懋鏞稟明本日調驗期滿出局　邵武右營千總高廷烈稟明本日調驗期滿出局

督憲牌示照得署汀州中營遊擊標下候補參將劉先發驗烟事竣應即飭回署任供職

藩憲牌示照得署建安縣馮寶琳請假遺缺輪應正途大挑知縣秦鍾毓委署又莆田縣易簡應回本省供職又布經歷孫人俊丁憂遺缺查有揀選按經歷任文煜堪委署理特示

## 特別廣告

特別廣告
六月十八日自午前十時至午後五時假城內宮巷政與會開會選舉職員
文牘部八人　庶務部八人
交際部百人　演說部五十人
希準時賁臨爲盼
福建省城請願國會
同志會支部公啓



臺灣銀行廣告

實備資本金　日金壹千萬圓
公積金　日金二百二十八萬圓
支行滙兌處　東京　神戸　大阪　司門　臺灣各埠　廣東　香港　汕頭　厦門　上海　天津　倫敦等處
存欵利息　定期一年計年息五分五厘六個月計年息四分五厘所有暫存銀欵按日計息者長年三分
貯儲存欵　五元以上者可存計月息三厘按日計息一年二次決算息錢併入原本仍有簿據來往
龍番鈔票　本行所出龍番鈔票概支龍番並無折算
番票　本行創出通用新議七錢捧番票玆先發用一員及五員概支現番或好票
本行買賣滙票以及放欵存欵現貨質押並辦理銀行一切應辦事宜所有來去一律七四一六平以昭平允特此聲明
南台海關埕（電話一百四十號）
臺灣銀行福州支行啓白

腦筋衰頽

過用腦力之危險　廣東學生自述服韋廉士大醫生紅色補丸使其腦力心力俱得復原

近來中國學堂推廣學生衆多各皆專心努力研究西學亟望中國速臻富强不久駕乎他國之上故其中不免有過用腦力或成爲腦筋衰頽之犧牲者玆據廣東華慶里鰲山書院肄業生陳起鵬君自述之情形可爲用腦過度者告焉陳君云○余於十五月前身甚輭弱氣力全失日間坐對書倦疲倦思睡夜則目不交睫腦不安寧常患頭痛慘如斧劈阻我習學之功每行動時忽然頭目昏眩須即就坐庶免傾跌目咯眶黑花眼㿉亂補之見星灰飛現目前胃口毫無食不消化雖食亦無滋功以致體日消瘦足弱無力行路紆緩身不能支受此苦況計有一年之久憂愁絕望醫藥無靈後承友告韋廉士大醫生紅色補丸有使身心復原之奇功余乃決意嘗試之果然奏效神速數瓶之後身體復原胃口長進曩者大便無序後則常有定時夜能安寐頭無痛楚眼目清明自覺大獲全愈矣從此身體十分康健心力腦力俱得復原讀書踴躍快樂異常余受此恩銘感無極爰作證書以爲感激韋廉士大醫生紅色補丸於余身所施之功

廣東陳起鵬君玉照

之表記焉韋廉士大醫生紅色補丸所以能使陳君起鵬身體復原有力之故者以其所生鮮紅稠濃之新血能建立衰頽之腦筋也是丸常以運行血中之功爲天下馳名之補藥已曾醫治血薄氣衰諸虛百損少年斲喪陽萎不舉筋系疼痛臂尻酸痛左癱右瘓跳舞瘋病腳氣衝心肝胃不和背骨疼痛瘡疥疔疹山林瘴氣風濕骨痛發熱病後紅白痢疾感冒風寒等症又爲婦科月信不調一切諸症之聖藥男子操勞過度或因吸煙與他故身體輭弱一服是丸立奏奇功韋廉士大醫生紅色補丸中國各處商店凡經售西藥者均有出售如內地無從購買或直向上海四川路八十四號韋廉士醫生總藥局或向重慶白象街分局函購亦可價銀每一瓶大洋一元五角每六瓶大洋八元無論遠近郵費在內

韋廉士大醫生紅色補丸發售在南台屈臣氏大藥房　福州城內總督口壽人氏大房藥　南台觀音井城內黃巷口華英大藥房　福州南台觀音井診壽堂大藥房　泛船浦朋興洋行　南台中洲中英大藥房

韋廉士大醫生紅色補丸
DR. WILLIAMS' PINK PILLS FOR PALE PEOPLE
認明丸藥眞樣　謹防隱射假冒

三井洋行福州支行

廣告

本行開設中外各港脈絡相通東西各國新式貨物均行發售　諸君有合銷者請移玉面商玆將專辦貨物畧舉名目開列於後

| | | | | |
|---|---|---|---|---|
| 麵粉 | 火柴 | 米 | 亞鉛 | 鐵道材料 |
| 煤炭 | 木料 | 銅 | 洋灰 | 各種軍裝 |
| 綿紗 | 藥料 | 鐵 | 豆餅 | 電話機器 |
| 棉布 | 顏料 | 鉛 | 雜糧 | 電燈機器 |
| 棉花 | 人參 | 紙 | 紙煙 | 各種雜貨 |

總行　大日本　東京
支行　南臺海關埕
內外支行開列於後

本國　各國各港

| | | | | |
|---|---|---|---|---|
| 大阪 | 函館 | 臺北 | 杵島 | 橫須賀 |
| 神戸 | 門司 | 臺南 | 三池 | 佐世保 |
| 橫濱 | 若松 | 長崎 | 吳 | 口之津 |
| 札幌 | 唐津 | 舞鶴 | | 名古屋 |
| 上海 | 福州 | 京城 | 倫敦 | 馬尼拉 |
| 天津 | 厦門 | 仁川 | 紐約 | 新嘉坡 |
| 奉天 | 香港 | 大連 | 漢堡 | 舊金山 |
| 芝罘 | 廣東 | 爪哇 | 孟買 | 新金山 |
| 牛莊 | 青島 | 盤谷 | | 安東縣 |
| 漢口 | 鐵嶺 | | | |


（發行人　前島眞）

## 時事要聞

### ◉政府恐立政黨

日前某相國在會議政務處提議以國會諭旨雖已宣布然國民之氣勃勃難遏若不預防難免其無組織政黨干預政事及叩閽呈遞願書等事因擬密派幹員分赴各處調查各代表舉動如有以上消息即赶速報告以作準備云云各樞臣皆附和贊成

### ◉代表最後之決議

自廿一諭旨降後代表團異常憤激今已決定上第三次請願書如仍不准縮短期限則決議同各省鼓吹停止納稅以爲最後決裂之要請

### ◉代表團之血淚

國會代表團自讀諭旨後有痛哭不止者接旨後紛紛發電各省故電報局異常忙碌至夜一鐘尚未發完關於國會之事尋常電報均無暇代發國會代表團催促各省速舉第三次代表再上第三次請願書務達到目的而後已

### ◉劉春霖反對國會

此次直隷紳民請願簽名達數萬餘人直人欲以一素有名望者爲領銜代表於是公推科舉時代最後之狀元劉春霖領銜劉亦承認遂以定議及請願書上後樞廷見簽名人數竟至數萬其中難免揑造之弊暗中調查此次簽名者是否皆出自己意詎劉春霖得此消息首先禀告某公轉達政府堅稱此次簽名確不知情不悉爲何人所揑造等語政府遂深信其言而代表之信用因之掃地不料殿撰公亦廿作陳田第二也

### ◉電咨督撫預籌議案

資政院日昨電咨各省督撫內云本院已經欽定九月初一日爲召集議員開會之期所有貴督撫應有議案務於八月內咨到本院以便分別急緩開議解決云云

### ◉資政院議員預備會

資政院業已到京之議員三十餘人因資政院開院在邇其種種應行提議之問題不可不及早研究以免臨時茫無所措今日二十五日午後特集議數小時如資政院章程及國債等問題均已先行提議至如何結果須俟下次會議時方能定奪

### ◉核減錢糧欠解之處分

政府王大臣日前會議近年各省屢被偏災收成歉薄民情困苦所有應征地丁錢糧難免民間實有虧欠之事按照時勢參酌所有原訂地方官催征不力欠解地丁錢糧處分自應量爲核減以示體恤倘有故意剝民欠課者由各督撫從嚴參辦已擬會同部臣詳訂章程奏明辦理

### ◉憲政館又言切實籌備憲政

憲政館王大臣於國會上諭發表後翌日午前即分電各省督撫聞係關於籌備事宜其內容略謂各省紳民對於國會一事一再請願望治之殷至可羨佩現在凡關籌備憲政各事亟須切實進行勿尙空言務求實際除由本館派員分赴各省嚴密調察外尙望將歷年應辦各事督率所屬妥愼籌備關於地方自治事宜尤須愼選士紳竭力整頓藉樹基礎至調查戶口一事關係至爲重覆既不可操切從事尤不可敷衍塞責各疆臣身任地方責無旁貸際此時局艱危總期上紓宵旰之憂勤下慰億兆之屬望語極懇切云

### ◉劉廷琛對於三特權之主見

大學堂監督劉廷琛日前曾遞封奏一件探其內容係謂立法司法行政三大特權爲立憲國立國基礎憲政編查館實爲籌辦憲政之總機關乃該館三十館員按分三班到館每日辦事只十餘人以立法司法行政三大特權而仰成於此十餘人之手即令盡皆出類拔萃之材尙難收完全之效果况該館自提調以下無非走肉行尸而乃付以艱鉅不至遺誤不止故開辦年餘幾同虛設若不嚴飭整頓則九年籌備直同泡影云云

### ◉禁煙大臣新政見

禁煙大臣恭邸以各省禁種風潮迭起推原其故皆由地方官紳辦理失當且於禁煙功令本旨有悖擬即釐訂獎勵人民永遠棄種罌粟新章以資鼓勵云

### ◉核算今年新官人數

北京函云近有人計算今年新登仕版之官約計達五千人以上茲列表如下 留學畢業生計用二百四十人 舉貢應試者一千五百人取三百二十人 拔貢應試者三千五百人照章第一次試後取六成第二次試後取四成應取八百四十人 優貢應試者五百人試章與拔貢同應取一百二十人 各省孝廉方正約得二千人應盡取用 又未取舉貢優拔四千二百二十人照例得就職即以對折算亦將二千人 以上都凡五千五百二十人而高等學堂畢業生及陸軍學堂畢業生並法部考取各省法官及買移獎得官者尙不在內可謂盛矣

### ◉庶務會要令從俄習慣

前日哈埠俄國庶務會又邀請中外商人開會俄會長之意擬令中國商人聽從俄人習慣凡禮拜日佳節日無論中國何等商店均須一律休業當經華商代表張萬川出席抗議謂華商營業情形迥非外人可比休業一日即受一日之賠累萬不能與俄商比較爭持至刻許張復云譬如華人向有髮辮爾國須令剃去能依從否該會長不明語義反疑有意牽混答謂俄人何嘗令汝剃辮何况今日之會與辮不干於是始終爭執迄未解決張代表拂袖而出

### ◉英使請禁他國私運洋藥

粵督袁海帥前因增抽進口洋藥稅捐駐粵英領電請英使反抗等情茲悉此事由署理英使至外務部詰問違約後外部答以未經該督奏報到京一切詳情未能詳悉請暫緩期交涉嗣英使復照會外部略云聞德美等商取道波斯南洋等處暗將洋藥輸運中國爲數頗巨據去年計算進口重量實逾十萬示之諳吾英國遵照約章訂明進口洋藥按年遞減一成俟十年後全行減盡現仍切實守約不逾乃中國政府漫然藐視任外商之狠狽爲奸而獨對於英國强加制限增抽捐稅殊不合理故中國政府若不照約嚴禁外商進運則我英亦不能拘守約章甘受巨耗應請速籌抵制外商辦法否則英國祇有以約章爲廢紙等語外部接到此文頗爲躊躇前日鄒尙書曹侍郎暨左丞劉參議等在部會商對付辦法僉以政府前與英國商減洋藥進口時將內地土藥定爲逐年漸減期十年後一律除盡今各省督撫急於邀功得土藥十年之期概縮於一二年間一律禁止由是藥價頓昂以本年行市比較前年實已增漲七倍故印度英商雖將運數逐府減少而獲利反增至我國禁種土藥之後損失之數較英奚止十倍今英以增抽稅捐反出抗議未免不合擬即日照覆拒駁一面另商禁止他國私運辦法聞昨日英署使又又因此問題至外部與各尙侍交涉云

### ◉打箭爐不開商埠

某某兩國又向外部要求打箭爐開作商埠當由外部嚴詞拒駁並聲明此處爲中國駐兵要隘决不開作商埠前已咨會在案云云




# 愛理士 紅衣補丸 廣告

功能造血培元滋陰扶陽養顏補腦健脾固腎爲男子體質堅强之要素女界調經廣嗣之精品不論男婦老幼凡患血虧氣弱諸虛百損者及左列各症如響斯應即無病者常服自見精血充盈延年却病誠衛生之至寶也久已名馳歐美且歷經名醫考驗并承當道官紳以證書稱頌者彙成篇帙足見其功用之廣效驗之神信而有徵非徒託空言者所可比也倘蒙 賜顧請認明雙童地球商標庶不致悞 每盒洋壹元二角 每半打洋六元

▲愛理士紅衣補丸主治各症略列▼

此補丸能補血行氣壯筋開胃補腎提神專治男婦老少一切

五勞七傷 精神困倦 夢寐不寧 體虛盜汗 心思過度 面黃骨瘦 陰虧陽痿
腦弱善忘 心神怔忡 氣喘心跳 頭暈耳鳴 積滯胃弱 夜夢遺洩 驚骨頭痛
虛弱多驚 氣虛便結 積濕困倦 諸虛有損 腎經各病 肝胃氣痛 膽汁泛溢
肝經各病 血枯偏枯 腿骨酸痛 風濕癱瘓 腳氣衝心 房勞腎虧 心腎不交
手足寒冷 腰脇脊病 山嵐瘴氣 瘰癧陰疽 瘡瘡癧潰 四肢酸軟 筋骨虛弱
少年凋萎 先天不足 後天失調 及婦女各症 月經不調 久愈失調 初愈欠補
子宮寒冷 產後失調 與及小孩先天不足 疳積瘦弱等功難盡述 赤白帶下 行經腹痛

愛理士紅衣補丸治愈濕氣下墜承上海太古洋行陳君梅舫特贈玉照證書

居今日而論醫道則去古遠矣居今日而論醫學則較古而愈精矣蓋古人所已能今人則而效之古人所未能今人則變通之以今日中外醫生窮究精微凡有醫力無不愈追愈上然皆窮其病之所由生究其病之所由止若夫參天地贊化育佐造化之樞機補人生之缺憾則莫如愛理士醫士所製之紅衣補丸可謂空前絕後矣僕自少壯時上遊川陝下走湘楚足跡幾半寰區適遭咸同之季髮逆肇亂沿途戒嚴一時胆戰心驚風餐露宿豈特筋力銷磨抑亦心神交瘁差幸苟延歲月年及古稀今夏臉部突起癬瘡旋愈旋發呻吟累月稍覺平復而交秋後濕腫流墜下部膀胱疝氣異常辛苦加之煙癖方纔新戒精血破刼正須調養朝夕延醫苦無良藥乃承諸友囑服愛理士紅衣補丸凡虛損百症立可迎刃而解及見報上所登證書並各大憲醫士化驗彰明較著並無夾插嗎啡毒烈之品且底質寒熱在所不禁於是縱心馳往購服兩瓶果然疝氣除濕腫退再服六瓶頓覺精神煥發清健勝常爲此感激亟登報章敬告同人幸勿交臂失之爰付小照并書聊以見意焉 廣東香山縣陳梅舫拜手

福建經理總批發處在南台中洲中英大藥房

南台大嶺頂新太記 延齡醫局 華英藥房 仁壽藥房 壽安藥房 況壺天藥房 執厥中 顏合記 省城南大街宏昌公司 中西 華英 屈臣氏 利濟 廣利祥 壽人氏 達者嘗各藥房 ▲上海總批發處在四川路一百十四號震寰藥廠

紅衣補丸價每盒大洋一元二角每半打大洋陸元

諸君賜顧請認明全球商標爲記並內附五彩認眞劵一張方不致悞

# 人造自來血

**漢口中西日報主筆王君凝梧治痊痔患漏血之保證書**

五洲大藥房台鑒鄙人患痔十有餘年近兩年漏血過甚所有衣服無一未汚以致　面黃肌瘦脚酸手軟精神恍惚飲食不甘嗣見本報登有　貴藥房地球牌人造自來血爲藥中補血聖品遂令人至黃陂街中英大藥房購得小瓶四瓶照法服之至二瓶賤恙已覺應驗後四瓶服盡而十餘年之痔漏竟然全愈矣且又不見別生他病可知自來血誠聖品也前有月餘未見之友人見鄙人身體精神非如從前之羸弱詢問緣因鄙人現服五洲大藥房地球牌人造自來血答之友人曰凡事無徵不信今有徵矣現亦購服而有效鄙人不忍忘此聖品除已登報鳴謝外特專函再謝　貴藥房造此聖藥之至意並候大安 漢口中西日報主筆王凝梧頓

**福州禪臣洋行寫字樓林君濟臣贊書**

佩荃仁兄大人閣下敬啓者前禮拜曾遣敝行輔班向貴藥房經售五洲藥房之人造自來血一大瓶現已服完果然甚見功効弟當未服之時敝軀先爲試磅至服完之後再爲過磅確已加重磅半足見此藥開胃健食壯身補益實爲靈速洵不誣也今祈再付大罇五瓶合成半打該銀拾元容日送上此請 大安 中英大藥房鑒 弟林濟臣頓 四月廿一日

**天津中國報社大經理兼編輯石聘之君之保證書**

五洲大藥房主人鑒敬啓者鄙人前肄習北洋大學嗣經營報業筆底生涯因刻苦用心致獲失血重症前託滬友在◉貴藥房購自來血一打服未及半精神頓覺滿爽身體轉爲健壯刻下賤恙業已全愈實服自來血之功果也因受恩深重用特專函鳴謝即請◉貴主人大安 正月念二日天津中國報社經理兼編輯石聘之謹啓

**總發行所上海五洲大藥房**

▲◉小瓶一元二角 大瓶二元 每打十二元 二十元 託局函購原班同件◉▼

蕪湖經售處陡門巷口五洲大藥房 南京坊口大街五洲大藥房 鎮江日新街中五洲大藥房 沙市五洲大藥房 硤石五洲大藥房 安慶四牌樓 江西吉安南湖橋上 南昌楊家廠 九江華英大藥房 揚州中西大藥房 無錫中西藥房 湖南常德道門大街 厦門鎮邦街中國藥房 雲南省城崇正書局 汕頭經理處懷安街懷安大藥房 甯波經理處小江橋華羣芳香粉局 溫州英藥房 日新書局 四川成都中法大藥房 福省城內南台 屈臣氏 仁壽堂 宏昌公司 延齡醫局 華英藥房 屈臣氏

福建總批發處在南台中洲中英藥房 以及各埠大藥房均有經售

## 省會要聞

### ◉電咨閩督豫備議案

本年九月初一日爲資政院召集議員開會之期所有各省督撫均應預備議案先期呈院以備議決閏日前資政院已電咨松督飭其遵照辦理云

### ◉決議製膏專賣

閩口土漿現已部飭海關嚴禁輸進只有洋土期限未滿尚復陸續進口究竟價目比前昂倍三分之多所有吃食中人已堪不住現聞官場議備欵將限內進口洋土統行購買由官設廠製膏加價專賣俾吃煙人畏難早知痛改變成人格亦一番善法也

### ◉捐廉充辦新政

閩省近時財政支絀而需欵又多各大憲覩此時局皆爲惋惜維恐措施之乏欵是以督憲松鶴帥藩慶尙方伯陸軍孫統制皆願自捐廉俸以充新政之需此亦近來不可多得也

### ◉召員整頓船政消息

京漢鐵路總辦鄭清濂觀察係福州黃山人前在船政學堂畢業者此次政府因重振海軍知該觀察精於船學擬召派閩中會同閩督認眞整頓馬江船政未知確否

### ◉決議按月開會

請愿國會同志會於日昨在倉前山天安堂開會是日各界諸同胞入會旁聽者頗居多數該會以此後再開人數不免愈達愈衆現有議擇一最寛大最相當之地定每月開會二次敦請各界演說以開民智云

### ◉擬演商業與國會之關係

諮議局常駐議員黃乃裳閩之雄辯家也其所講演輒能感動人聞蒼霞洲商業研究所本十五日午後四時開第四次演說會特挽黃君演說黃君允爲演說商業與國會之關係想有心人定必屆時到所藉聆黃君之言論也

### ◉城內區議事會各科審査員

財政科審査員　尤東暘　林柏棠　王孝緝　鍾麟祥　劉崇偉　法律科審査員　李世新　梁繼棟　葉可梁　學務及慈善事業科審査員　黃裔光　王振先　林向高　衞生及道路工程科審査員　陳紀西　吳守仁　劉其琛　農工商及公共營業科審査員　王慶銘　邱志先　郭兆昌　懲罰科審査員　林心愉　姚大鈞　永成　陳尙衍　王永炘

### ◉錄上海商務總會電文

閩省舉行禁煙在　德宗諭旨前一年又翌年即禁種罌粟中經烟舖之反抗烟民之謗怨種戶之阻撓膏照截止而膏商則賄退英商美打破例賣膏古田一縣先謀肅清而士商乃運動英商義和出頭干涉波波折折幸漸就緒至於今日上荷　朝廷之德意下承閩督之熱心始得奏准禁止土藥入口方以爲毒去有期矣蓋杜煙禍總在杜煙源烟源不杜嗜者之心不死利以爲生者之心亦不死輾轉傳染之事亦即不能保其絕無故杜絕煙源爲去毒之惟一扼要辦法士商一聞消息即日夜趕裝來閩居心已不可問及閩督通飭各關禁止進口滬商會更爲之朦電農工商部稅務大臣以捕風捉影之辭作掩耳盜鈴之策奏准之案規若弁髦不知禁煙之事固閩人最注意最着力而視爲國民之義務也斷不能因他人之勢力而隨其累年之苦心更不能因他人之勢力而失其去毒之關鍵事在必爭理在必勝曾子曰自反而縮雖千萬人吾往矣惟滬商會不顧閩省之大局深可駭異堂堂在人耳目之振武社非滬商會所提倡耶昔也何盛今也何衰昔也何明今也何昧退化耶罔利耶抑組織者之更迭耶曾日月之幾何而面目不可復識云云

### ◉招考自治學員

南台萬壽自治研究所遵照憲政編査館章程招考學員於本月初九日經該社發起員邱寶仁氏邀請閩邑尊韓司馬躬臨命題扃考題乃王荊公變法得失論是日赴考者計百餘人亦足見憲政之發達也

### ◉藤山自治會之現狀

藤山鄉約所組織自治業已數年而成效卒鮮月前經該鄉復行投票公舉會員擬將該會章程大加取締惟經濟竭蹶壁畫艮難當局者大有左絀右支之勢云

### ◉商請發米平糶

閩安鎭一屬人煙稠密閩省出入之咽喉也該處絕無産米專靠各路之接濟本年徧地苦荒鄰境皆抱定封閉主義不肯出糶是以民志惶惶大有羅雀掘鼠之勢日昨該地紳士陳君錦瀾特向商務總會發洋米到鎭平糶以安民心而弭隱患不知能達此目的否

### ◉福清縣運米平糶

本年福清縣屬亦遭亢旱米價尤昂民情洶洶日昨該縣商會公舉代表會董鄭紹裘來省向務總會請撥付洋米四百包前往平糶以靖民心業經商會允准並請督憲給發運米護照以便經過關口照驗放行云

### ◉議員病故

議員孔桂齡明經昭淦係福甯府人也素性剛直學問淹博爲甯屬同人所推服本屆適欲進京朝考何期玉樓賦召於五月十八日辭世遠近友朋聞者咸爲傷心或嘆儒生福薄或嘆甯郡不幸其實係生死有數無所謂幸不幸也

## 三山雜記

### ◉郵船失險

水口郵局日昨有自偎之差船一艘裝包裹十餘担運往建甯局投遞水程甫經上溪之秤鈎灘突遇颶風大作波浪接天篙工把舵不牢全船盡覆閘其船內有水手四人搭客二人皆作東海之波臣雖小招大招均不能返亦大刼也

### ◉渡船遭險

福清屬海口之南門渡來省之要埠也日昨其渡船駛致中流忽觸礁將船底碰破水入艙中該船舵水及搭客二十餘人皆自分必死幸有放網之漁船兩隻前來救援全船均慶重生雖行李淹沒無存亦云幸矣

### ◉難商請免規費

商船金源泰由煙臺裝載油豆各貨來閩貿易路經臺州所屬之洋面遭風觸礁將該船之頭前艙碰壞遂就近在臺州修葺原貨駛來福州詎該船修理不牢將次進口時於原修之處忽然破漏各貨濕水急僱船拖帶入口損失貨本頗多乃向各關求免規例不知能邀准否

### ◉難逃煙禁

西關外鳳凰池地方有鄉蠻名發發者綽號東街發自煙禁嚴特其鄉僻竟敢私自開燈經西鄉去毒社員偵知其事於初二夜率社丁衝門而入發正與無賴數輩横臥煙床高談闊論一見大驚先將煙具搶起逃去冀圖無証該社員乃函達侯署請爲嚴辦當經侯邑主飭差前往發又出其伎倆賄賂差役運動了事噫禁煙爲保全通國之精神似此野蠻顯達禁令想太令斷不肯稍爲姑息也

### ◉幾釀命禍

日昨有江西雞江船數艘在洪山橋道頭不知因何挾隙突起爭端篙槳交加勢甚洶洶該處各舖戶見勢不佳恐釀命禍急挽本處汎地暨砲船前來彈壓方始息鬬蓋若輩之野蠻舉動有如此者

### ◉虐待養女

中洲某道頭有漁婦名財財嫂者素悍妬而無出舊曾抱養一女一子於去年爲其女招贅某甲爲婿伉儷頗篤日昨婦酒醉偶以女鍾愛其弟故誣其與弟有曖昧事情女憤極投水幸鄰船急救不至玉碎珠沈亦云幸矣



## 貨價行情

### ◉米　價

○六月十二日　七里洋黃尖每石一百四十斤伏八元六角●珠湖黃尖每石一百四十斤八元六角●長樂黃尖每石一百四十斤八元四角●珠湖早米每石一百四十斤七元●官嶺黃尖每石一百三十斤七元八角●大早每石一百四十斤六元八角●幹山好庄白米每石一百四十斤五兩四錢●幹山中庄白米每石一百四十斤五兩三錢●水吉好庄白米每石一百四十斤五兩●水吉中庄白米每石一百四十斤四兩九錢●浦城好庄白米每石一百四十斤四兩九錢五分●浦城中庄白米每石一百四十斤四兩八錢五分●建陽白米每石一百四十斤四兩八錢●建寧白米每石一百四十斤四兩六錢五分●邵武好庄白米每石一百四十斤四兩四錢●邵武中庄白米每石一百四十斤四兩二錢●太寧好庄白米每石一百三十斤四兩●太寧中庄白米每担一百三十斤三兩八錢●拏口好庄白米每担一百三十斤三兩九錢五分●拏口中庄白米每担一百三十斤三兩八錢●南台總商會由盈源米行售出洋白米每担一百三十斤四兩二錢●南台總商會由盈源米行售出糙米每担一百三十斤四兩

### ◉藥　材

正川貝每担二百四十五兩●正川連每担九十六兩●木香每担九十七兩●正號貢鳳黨參每担五十兩●單枝黨參每担四十二兩●明黨每担三十二兩●羌活每担三十六兩●白朮每担二十八兩●沙參每担五十六兩●茯苓每担二十兩●苓片每担一十七兩●柴胡每担一十四兩五錢●苦杏仁每担一十三兩五錢●木通每担一十一兩●大車前每担一十一兩●二十枝生地每担一十一兩●二十四枝生地每担一十兩●二十枝生地每担九兩五錢●四十枝生地每担九兩●五十枝生地每担八兩五錢●知母每担八兩五錢●麻黃每担八兩五錢●查片每担八兩二錢●枳殼每担八兩●棗仁每担一百九十兩●辰砂每担一百四十八兩●蜜砂仁每担一百十兩●吳萸每担六十四兩●浙貝每担四十八兩●箱庄當歸每担二十八兩●竹庄當歸每担二十二兩●貢麥每担二十二兩●貢半夏每担三十四兩●陳半夏每担二十八兩●白蔻每担二十六兩●防風每担二十兩●木瓜每担一十八兩●正甘松每担一十五兩●木賊每担一十四兩●蒼朮每担七兩五錢●甘草每担八兩五錢

### ◉糖　貨

○結白盆結糖每担一十兩零五錢●結白角盆糖每担九兩五錢●白氷糖每担一十兩零六錢●春氷糖每担九兩八錢●貢粉白糖每担八兩八錢●宮粉白糖每担九兩一錢●明經白糖每担八兩二錢●次白糖每担七兩二錢●板糖每担七兩一錢●糖水每担三兩三錢●以上扣折照例


## 投書櫃

### 廣告

啓者本館於城內壽人氏分館處特掛投書櫃招募日日新奇信件以登報端但登與不登本報自行取捨如登之報端本館幷不任其言責特茲佈達

閩報館啓

啓者鄙人附有福建電話公司福字第一百三十五號起至一百四十號又福字一百四十二號股票共七股息銀已領至光緒三十三年十二月底止嗣因有事赴建將息單交付公司內司事陳君子端換取息摺屢催迄未寄下現接陳君來函以息摺交僕人帶下中途遺失除將遺失緣由知會電話公司請將光緒三十四年起未支息銀暫行止支並另換息摺補執外所有遺失前摺毋論何人檢拾均應作廢特此廣告

王濟川啓

## 新到超等女唱書

前聞上海超等女校書莜菊仙小菊花曲冠一方其初不以爲然及徧查諸賞鑒家果有是事茲已遣人聘請到閩所唱時新各齣眞不亞霓裳羽衣青童之唱今特廣告諸君未光降者請來同聽始知言之不謬也

住南臺亥埕裡　賽月堂謹啓

## 新屋出租廣告

啓者本行新蓋合掌街五棡桃五柱厝屋十棡坐落蒼前山土地廟地方每棡上下共成五堵前出走馬玻璃門後露台一切俱全極手清潔涼快最合衞生家之居住　諸君要租者請到敝行面商勿延爲盼

南臺觀音井寶德洋行謹啓

本行新到西嬬那電光掛燈光如白晝點用火酒無烟無毒非點洋油極乎便益不用烏毛線亦不用拍風更加不怕風雨至久不用修理此燈在德國賽會勝過諸燈奪得第一等頭名賞彩三千金五百鐵路亦用此燈比路國法國以大利西班牙各國共賞有金銀牌實馳名不謬本行下午六點鐘試點　貴客光顧者請移玉觀覽恐未週知特此謹佈

福州觀音井寶德洋行謹啓

啓者今致和公司買到泛船浦悅興隆舊有之磚茶行棧地基機器木料生財等件與及北邊餘地一段當經三面議妥兩相允洽即日銀契兩交異常清楚任憑致和公司開張營業所有悅興隆日前與各　寶號來往如有未清概歸悅興隆是問與致和公司無涉即日後致和生意發達亦與悅興隆無涉特此佈聞

承受人致和有限公司謹白

啓者悅興隆舊有磚茶行棧地基機器木料生財等件與及北邊餘地一段由全體股東公議一槪出售無餘憑中說合頂與致和公司承受當經三面議妥兩相允洽於五月十六日銀契兩交毫無轇轕甚屢我悅興隆股東之欲自頂之後任憑致和公司開張營業日後生意盈虧與悅興隆無涉倘悅興隆日前與各　寶號來往如有未清均與致和公司無涉特此佈聞

悅興隆全體股東謹白

## 折股聲明

啓者先嚴諱立銘於宣統二年二月與李同周江祥朗合股開張下杭街天益油行後先嚴以自已所開泛船浦和記米行事繁不能兼顧即於本年四月底折股就與李同周江祥朗二人開張所有來往賬目均已算楚不幸先嚴於四月十七日逝世棘人理宜登報聲明此後天益號所有人欠欠人係周與朗自行料理不干棘人之事預此佈告

棘人江祥通謹啓

## 緊要廣告不可不看

上海獅香廬　驥雲氏始創崔製半夏　洵爲消痰止嗽之聖品　故得風行中外　頌聲載道　惟福建省城向未通行　本藥房承其委託　肩任總經理批發　並刊佈傳單　遍貼招紙　俾各界咸知　如是購服者　多有沈疴立起　因而醫家病家均嘖嘖稱善　藥舖藥棧亦源源辦售　須知天下事有眞必有假　如製售僞藥古今皆然　專在購服者自已謹愼辨認　庶免貽害　且的眞字號　是獅香廬驥雲氏崔宗武　內單有驥雲氏卅肖影可認　倘有一字不符　別號不同　肖影不像　便知非是　切勿受愚　茲接驥雲氏來函得知閩省近時有貪廉價之家　往中採辦僞製半夏　到閩漁利　本主人不忍同胞受害　故特刊發廣告　注意注意　愼重愼重　諸君惠顧　請認明內單上驥雲氏崔宗武肖影　方是的眞　庶不致悞　更有包愈遠年哮喘氣急救命仙丹批售如兌大匣另送治哮膏藥一貼奇効尤速　門售批發價照上海一律

福州總督口　壽人氏大藥房謹啓

# 比西嘁鑲牙局

電話第一百六十五號

住福州城內安泰橋下

## 奏議

# 吏部會奏遵議川督奏夷地緊要請將巡檢改升廳治摺

（續前稿）

二兩教爭訌嫌隙易滋有親民之官爲之調護位崇則威建望重則法行一切教案易資折服不致釀成交涉利三該處水土沃饒地利未興今設專治之官殖民開墾廣興森林農桑之業無論漢夷均得自食其力不致流而爲盜利四明定公費裁改陋規舉數十年積弊一旦廓清官常既飭邊治斯進利五有此五利兼擅三便阿所拉巡檢舊治東西三面與西昌縣會理縣暨雲南之華坪縣交界寬廣二百餘里均有一定界址今改通判疆域可毋庸另劃惟西北與鹽源縣交錯現在業經委員會商鹽源縣勘定北自黑菁梁子至大坪岩口一帶危岩蜿蜒生成天塹擬劃岩以上屬鹽源縣岩以下隷通判其有土千戶暨長官司夷地亦照此分劃各歸管轄至丁糧在岩口以下者查有正耗銀一百一十四兩有奇又碾榨磨課課銀五兩一錢零撥歸通判徵解其餘厘捐各欵俟分治後再行分別徵收立案此便於劃疆分賦者也阿所拉市塲開廠適中居民輻輳改升通判即就該處爲治所可無遷官而治之繁於控轄士司各夷地亦形便利此便於設治者也阿所拉倚山爲城左右深溝於建城不甚相宜然地處四塞形尚扼要以可置爲後圖其餘倉廒祠宇均可從緩巡檢署尚宏敞將來即以改修通判署毋庸另建惟監獄亟須建造夷地工廉料廣計亦所費無多事勢之易無逾於此此便於建置者也兒茲利便兼權均經奴才稽之案牘參以時宜並委員實地查勘博採輿論知其形利勢便有確然必須升改者現在規議既定擬先委員前往名日設治委員將一切升改廳治事宜會同鹽源縣稟承該管甯遠府分別籌議創辦並由司發給開辦經費銀二千兩經奴才飭司核議復據藩 學臬三司議詳 請奏前來合無仰懇天恩俯准將阿所拉巡檢升爲鹽邊廳撫夷通判以新設官分治之規收因地制宜之效庶事權既重防範易周揆諸今日事勢實於治夷保邊敷政甯民裨益非淺鮮如蒙俞允所有劃撥及一切未盡事宜奴才當督飭分別籌議隨時妥辦等語吏部查阿所拉地方漢夷雜處近接滇疆非事權稍重不足以資鎭撫茲據該督奏稱夷强漢弱刦掠恣行巡檢職微權輕既無理民之責防捕亦等虛文種種窳敗職此之由請援峨邊縣丞改爲通判之例將阿所拉巡檢升改爲鹽邊廳撫夷通判並臚陳五利三便必須升改情形自係爲 整飭地 方愼固 邊防起見相應奏明請旨准將阿所拉巡檢改爲鹽邊廳撫夷通判仍隷甯遠府管轄其劃分疆界改修衙署建造監獄各節民政部查阿所拉西北與鹽源縣交錯原奏擬劃大坪岩以上屬鹽源縣岩以下隷新設之鹽邊廳係因地勢自然區劃便於分轄應如所請辦理惟須開方里餉測繪詳圖送部備查其毗連西昌會理暨雲南華坪各縣雖據稱界址早定無庸另劃然地關邊要應即一併繪具詳圖藉爲籌辦設備之本至衙署監獄各節既據奏稱或無庸另建或所費無多洵屬輕而易舉惟將來工程完竣仍須據實造報以憑核銷撥解丁糧一節度支部查鹽源縣每年應徵丁糧條銀五百二兩八錢八厘六毫加一五火耗銀七十五兩四萬二分一厘五毫碾課銀十兩七錢五分磨課銀五兩榨課銀二錢五分今據該督奏稱岩口以下查有正耗銀一百一十四兩有奇碾榨磨課銀五兩一錢零撥歸通判征解等語應飭印委各員實行查勘將撥歸該廳所轄丁糧戶口田地畝數分別正銀耗銀及境內安設榨碾磨各若干詳細妥造清册先行咨部備案並分別彙入地丁奏銷案內按年造報其鹽源縣下餘丁糧數目亦應隨案聲明以備考核至所稱水土沃饒殖民開邊各節應飭該委員等相度機宜預行籌畫募民招墾即將辦理墾務各項章程隨時報部立案其餘征收厘捐酌定缺分應給廉俸籌給關防及一切未盡事宜仍由該督分別籌議奏明辦理所有遵旨議奏緣由謹繕摺會陳伏乞皇上聖鑒再此摺係吏部主稿會同民政部度支部辦理合併聲明謹奏宣統二年五月十四日奉旨依議欽此

（完）


## 廣告

### 日本麥酒廣告

啓者日本製造麥酒近來益見進步捷騤太陽金星二種專擅馳名廣行世界現蒙中外士商同聲贊譽品質善良味尤醇美比較泰西各國麥酒毫無遜色 諸君如有需用不妨就購而試驗焉

福州海關埕 三井洋行謹白

啓者敝公司特添新式快捷輪船專走香港汕頭厦門福州上海淡水等埠并接運往來官商貨物起卸極其靈便船上備有頭二三等客位各房所均設電燈光潔異常其飯食茶水服役人等一概招呼甚爲妥便價船票格外從廉如 蒙惠顧請移 玉至寫字樓面議是荷

輪船寄往定期

長春丸 六月十九日晚開往上海

撫順丸 六月十二日晚開往上海

宣統貳年六月 日

福州 大坂商船公司謹啓

## 本館廣告

啓者本館現以城內總督口壽人氏西藥房爲城內分館處所有城內各界原定閱報 諸君即由本報第一千四百三十一次起經該分館發送此後如有再行定購者請到該分館處報名可也至前日東洋行代售處已經停止合再佈聞

閩報館啓





韋廉士大醫生紅色補丸

# 預保其身以禦冬疾

## 當留意己身之血果否康健

## 風濕骨痛腰痛保血內一種酸毒所致也

身弱肺癆喉管發炎哮喘咳嗽以及癆傷等症皆可賴稠濃鮮紅之新血以增其力而治其病

韋廉士大醫生紅色補丸爲天下著名大英補血補腦之聖藥不第能治冬季各症且亦能免冬季疾病之侵也茲將保證書擇錄於下

敬告閱報諸君如遇貴體違和請將病狀詳細函示敝局自當將韋廉士大醫生紅色補丸所曾治愈相同之各症從實告知俾諸君知所適從焉

浙江杭州府學堂教習劉永齡君來函云○余足患風濕每逢陰潮天氣兩腿腫痛以致步履艱難雖曾試用多藥內服外搽非惟毫不見效抑且日重一日後從友人之勸試服韋廉士大醫生紅色補丸至今大獲全愈步履輕健余深感製此補丸之大醫生無以爲報爰誌數言用伸謝悃

杭州劉永齡君患風濕骨痛爲韋廉士大醫生紅色補丸所治愈

左公秉隆大清駐劄新嘉坡之總領事也嘗證明韋廉士大醫生紅色補丸爲天下馳名使身力復元之聖藥於西歷一千九百零九年八月五號承其來函云

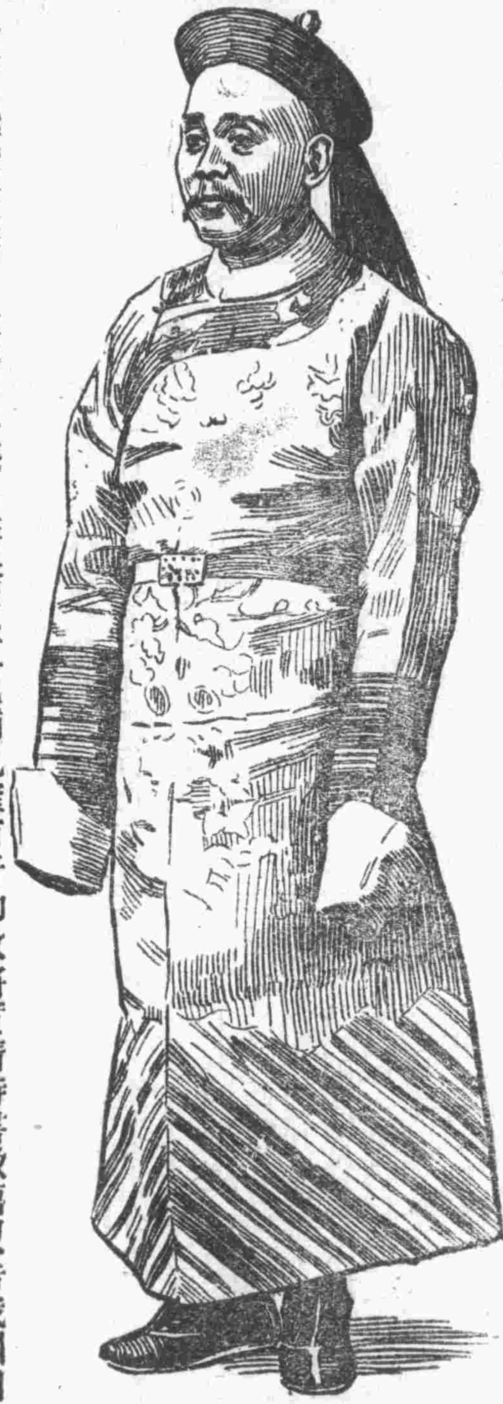

余嘗親試大英著名韋廉士大醫生所著之紅色補丸確有奇功故將實情特書數語以告我國四萬萬同胞蓋余夙聞韋廉士大醫生紅色補丸久已名馳遐邇偶於數月前試服之果覺脾胃强健精力倍增種種奇功筆難盡述洵爲希世之靈丹也

英國諾丁罕姆有愛特華亂罕姆君曾患癆症爲韋廉士大醫生紅色補丸所治愈

英國勃蘭特福地威靈頓街第二十四號門牌愛特華亂罕姆君來函云○余自病後常患咳嗽胸背疼痛身體軟弱心竊憂之因先父嘗患癆症而沒者也又常咳嗽出血夜睡盜汗胃口閉塞食不下嚥人日消瘦自維身弱肺衰至於此極只得就治醫院在彼雖有良法終無所濟病勢日重呼吸艱難痛如刀割神疲力倦懨懨一息當此危急之時忽憶余妹患病時曾服韋廉士大醫生紅色補丸而獲全愈者因立意一爲試服甫及二三瓶咳嗽漸減精力漸復爰再接服韋廉士大醫生紅色補丸覺身强力健懼癆之心全消矣

### 韋廉士大醫生紅色補丸

中國各處商店藥局凡經售西藥之處均有出售或直向上海九江路B字第八號韋廉士醫生藥局中國總發行處購買亦可

價銀每六瓶大洋八元每一瓶大洋一元五角遠近郵費一律不取

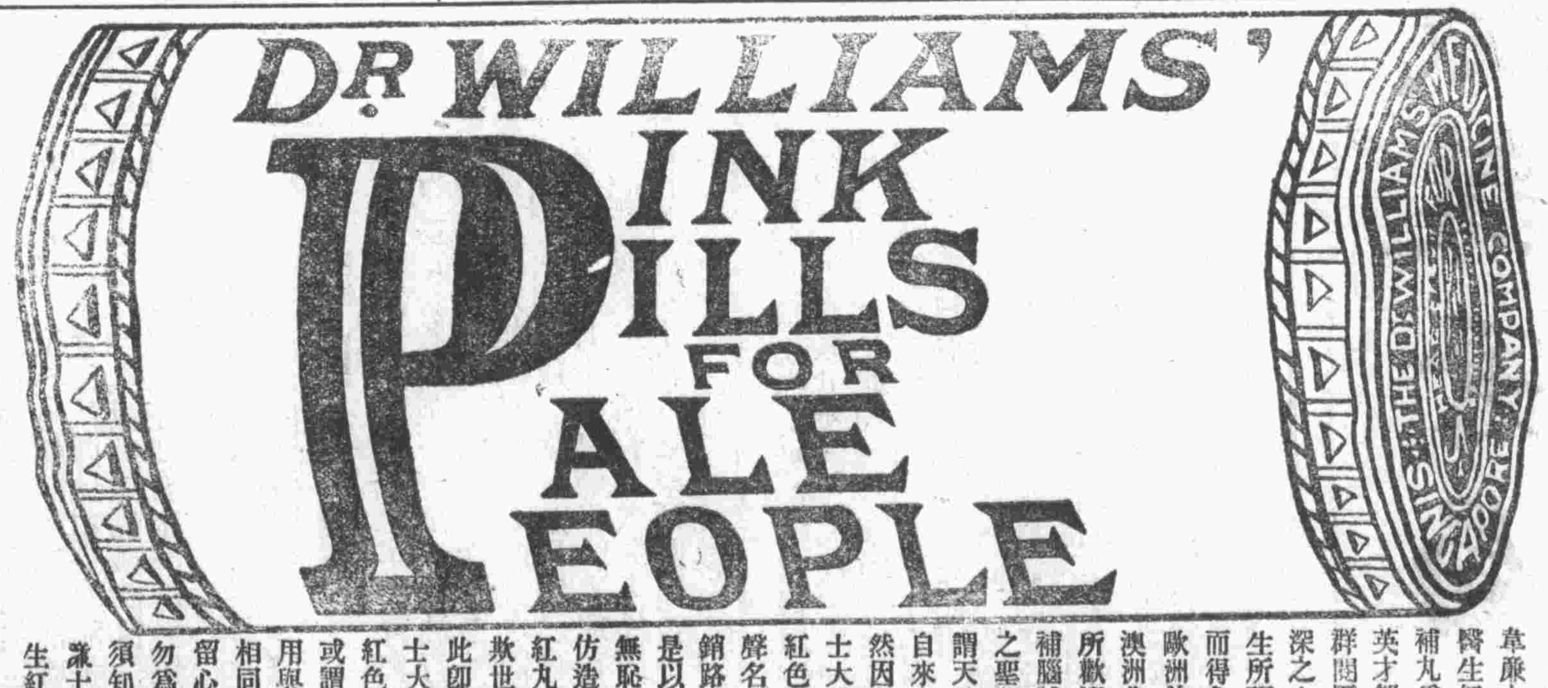


韋廉士大醫生紅色補丸爲大英才智超群閱歷最深之大醫生所研究而得久爲歐洲美洲澳洲非洲所歡迎之補腦補血之聖藥所謂天然之自來血也然因韋廉士大醫生紅色補丸聲名之大銷路之廣是以有等無恥之徒仿造一種紅丸朦混欺世或謂此即韋廉士大醫生紅色補丸或謂其功用與補丸相同諸君留心謹防勿爲所欺須知眞韋廉士大醫生紅色補丸方能療治其疾也